MUNICIPALITÉ DE SAINT-DAMIEN

LA VOIX DES COLLINES

AOÛT-SEPTEMBRE 2022 / VOLUME 28, NO 4

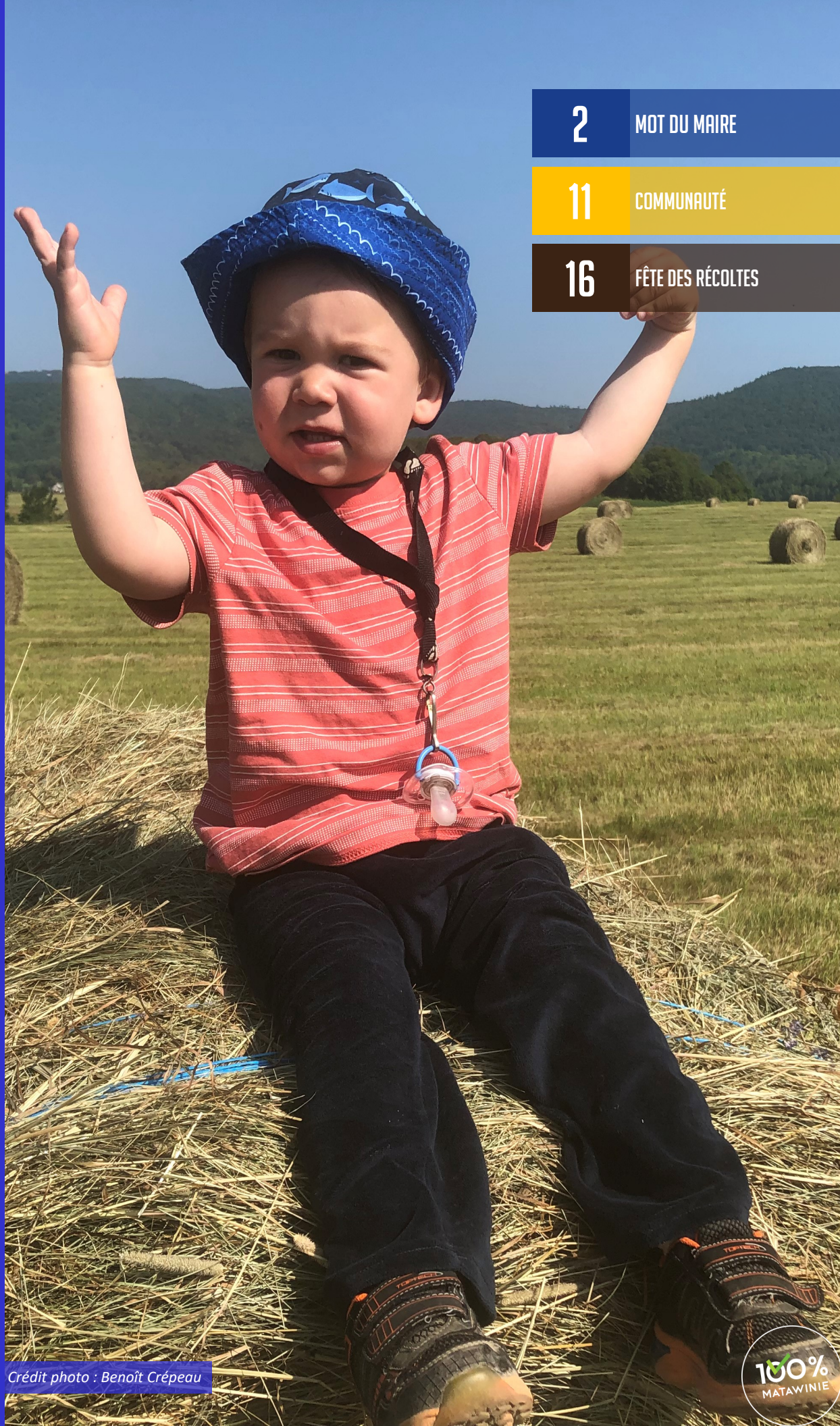

2 MOT DU MAIRE

11 COMMUNAUTÉ

16 FÊTE DES RÉCOLTES

Crédit photo : Benoît Crépeau

100% MATAWINIE

Mot du maire

La belle saison arrive déjà à sa fin et nous espérons que vous avez pu en profiter pleinement! L'automne s'installe quant à elle peu à peu chaque jour et d'ici quelques semaines nous la contemplerons de ses couleurs. Qui dit automne, dit retour à l'école pour de nombreux étudiants. Je profite de l'occasion pour leur souhaiter une bonne rentrée ainsi qu'une belle année scolaire!

Une nouvelle fraîche concernant le Service de sécurité incendie! Le Service a entrepris des démarches afin d'obtenir les certifications nécessaires nous permettant d'offrir un service de premiers répondants de niveau 1 sur le territoire damiennois. On espère que cette offre pourra être en place dès 2023. Il s'agit d'un premier pas grâce auquel il sera possible d'intervenir lors de situations inattendues en attendant l'arrivée des techniciens ambulanciers. Quelques minutes peuvent parfois faire une différence. À suivre!

Côté activité, nous vous invitons à la 12e édition de la Fête des récoltes laquelle arrive à grands pas. Le comité travaille sans relâche afin de vous accueillir à nouveau sous le chapiteau au cœur du village, sur le stationnement de l'église, tel que nous l'avons connu avant la pandémie. Donc, réservez la date du 18 septembre 2022 pour effectuer vos provisions de produits locaux. Nous soulignons l'événement dans cette édition de la Voix des collines. D'autres informations suivront sous peu. Surveillez notre site Internet et Facebook.

De plus, pour ne rien manquer de l'actualité municipale et recevoir toute l'information en un bref résumé, nous vous invitons à vous inscrire à l'Infolettre. Comment? Rendez-vous sur le site Internet de la Municipalité. À la page d'accueil, en descendant un peu, vous trouverez l'invitation « Abonnez-vous à l'infolettre » dans un encadré bleu. Cliquez sur M'ABONNER. À ce moment, il ne restera qu'à remplir le formulaire d'abonnement. Facile comme bonjour! Ne manquez pas l'occasion d'en parler à vos voisins et amis!

Bonne lecture!

Pierre Charbonneau, Maire

CONSEIL MUNICIPAL

Maire
Pierre Charbonneau
Bureau : 450 835-3419 poste 5225
Cellulaire : 450 758-5338
pcharbonneau.maire@st-damien.com

District 1
Jacqueline Plourde Croisetière
jpcroisetiere.d1@st-damien.com

District 2
Jean-François Théberge
jftheberge.d2@st-damien.com

District 3
François Bessette
fbessette.d3@st-damien.com

District 4
Michel St-Amour
mstamour.d4@st-damien.com

District 5
Michel Charron
mcharron.d5@st-damien.com

District 6
Christiane Beaudry
cbeaudry.d6@st-damien.com

MUNICIPALITÉ DE SAINT-DAMIEN

Hôtel de ville
6850, chemin Montauban
Saint-Damien (QC) J0K 2E0
450 835-3419
infos@st-damien.com
st-damien.com

Soyez à l'affût de l'actualité municipale. Consultez notre site Internet, **st-damien.com**, pour en connaître davantage sur les informations présentées dans ce bulletin résumé, aimez notre **page Facebook** et abonnez-vous à notre **infolettre**.

Travaux publics

travauxpublics@st-damien.com
450 835-3419, poste 5223

L'été est bien installé et les travaux de voirie se réalisent l'un après l'autre. Les pluies orageuses reçues en début de saison ont causé bien des maux de tête en raison des nombreux accotements à réparer repoussant ainsi les travaux d'entretiens normaux, comme le nivelage, le coupage de branches en bordure de chemin, le nettoyage des fossés, etc.

Les travaux de nettoyage des fossés sont prévus sur le chemin des Prairies pour ainsi terminer ce secteur commencé à l'été 2021. Un tronçon du chemin Comtois sera rechargé et un nettoyage des fossés sera également réalisé afin d'améliorer ce dernier. Ailleurs, plusieurs réparations sont prévues pour redresser les bords de chemin, et plus précisément sur l'axe de la côte Beaulieu.

Si tout va bien, le deuxième et dernier épandage d'abat poussière de la saison 2022 est prévu en août. Nous avons privilégié deux épandages égaux cette année pour un maximum d'efficacité.

Bonne fin d'été!

Dépôt des Résidus Domestiques Dangereux

Consultez le calendrier des collectes pour apporter vos produits selon l'horaire prévue. Une attention favorable fut attribuée à notre site des R.D.D. par la MRC de la Matawinie pour sa bonne gestion et sa propreté, il est donc important de suivre les consignes et de respecter le lieu de collecte. Le dépôt de pneus est aussi prêt et des pancartes ont été installées pour vous aider à bien en disposer, car ceux-ci ne sont pas tous acceptés.

Matières résiduelles

Concernant la cueillette des matières résiduelles, veuillez porter une attention particulière à bien trier vos déchets d'ordures et recyclage car, dans le cas contraire, la Municipalité est pénalisée lors du dépôt des matières au centre de collecte. Dans l'incertitude, informez-vous!

Renseignements complets au
st-damien.com/Environnement/Collectes des matières résiduelles

CALENDRIER DE COLLECTE 2022
Le calendrier de collecte des matières résiduelles est disponible en ligne.
AUCUNE COLLECTE N'EST EFFECTUÉE LES JOURS FÉRIÉS.

SÉANCES DU CONSEIL MUNICIPAL

Le conseil municipal siège régulièrement une fois par mois.
Les assemblées ordinaires sont tenues le **3e *mardi du mois***, à **19 h 30**
Dates des prochaines séances *: 16 août, 20 septembre, 18 octobre 2022.*
Pour tous les détails st-damien.com/séance du conseil

incendie@st-damien.com
450 835-3419, poste 5226

L'été est arrivé : à vous les barbecues!

Le barbecue au propane ou au gaz naturel est un appareil sécuritaire, mais l'appareil et son combustible comportent des risques de blessures, d'explosion et d'incendie s'ils ne sont pas bien installés, utilisés ou entretenus.

Installation et utilisation

Pour être utilisé façon sécuritaire, votre barbecue doit être :

- à l'extérieur, dans un endroit bien aéré, afin d'éviter toute intoxication au monoxyde de carbone;
- installé sur une surface solide et stable, loin de toute circulation ou aire de jeu;
- à une distance de dégagement sécuritaire de tout objet ou matière combustible (murs, portes, arbres, etc.) ;
- bien raccordé à sa bonbonne.

À chaque utilisation, vous devez :

- ouvrir le couvercle du barbecue avant d'ouvrir au maximum le robinet de la bonbonne;
- ouvrir une commande de contrôle de gaz et actionner l'allumeur intégré ou utiliser un briquet à long bec ou une longue allumette dans l'orifice près du brûleur ouvert;
- éviter de vous pencher au-dessus de l'appareil au moment de l'allumage;
- surveiller votre barbecue en tout temps lorsqu'il est en fonction;
- ne jamais déplacer le barbecue lorsqu'il est allumé;
- fermer le robinet de la bonbonne de gaz;
- lorsque la flamme est éteinte, fermer toutes les commandes de contrôle de gaz et refermer le couvercle du barbecue.

Attention! Si votre barbecue ne s'allume pas dès les premiers instants, fermez les commandes de contrôle de gaz et attendez plusieurs minutes avant de réessayer.

Entretien

Chaque fois que vous raccordez une bonbonne de gaz à votre barbecue, vous devez :

- vérifier l'étanchéité des conduits;
- nettoyer tous les brûleurs, conduits d'alimentation et autres composantes de votre appareil;
- vérifier que la flamme produite est bleue;
- vous référer à la fiche d'entretien suggérée dans le manuel d'instructions de votre appareil.

Une accumulation de gaz représente un risque d'explosion. Pour faciliter la détection des fuites de gaz, une odeur rappelant les œufs pourris est ajoutée au propane.

En cas d'accident, évacuez immédiatement les lieux et composez le 911. Si le robinet de la bonbonne de gaz est accessible sans danger, fermez-le.

Pour joindre le Service de sécurité incendie
Jean-Pierre Deschênes, directeur
Courriel : incendie@st-damien.com
Téléphone : 450 835-3419 poste 5226
Horaire du bureau des incendies
Lundi : 8 h à 16 h 30
Mardi : 8 h à 16 h 30
Mercredi : 8 h à 12 h

environnement@st-damien.com
450 835-3419, poste 5229

Politique d'économie d'eau potable : modification de l'admissibilité

Afin de diminuer la consommation d'eau potable, qu'elle provienne d'un aqueduc ou d'un puits, la Municipalité a élargi l'admissibilité pour les trousses d'économie d'eau potable. Les citoyens sont invités à prendre connaissance de cette Politique afin de vérifier les modalités. Le formulaire de demande est également disponible en ligne sur le site Internet de la Municipalité sous l'onglet Services/Environnement, ainsi qu'en format papier à la réception.

Trousse d'économie d'eau potable

Cette trousse est offerte gratuitement aux citoyens (1 trousse par adresse). La trousse comprend:

- Un aérateur de cuisine
- Un aérateur de salle de bain
- Une pomme de douche téléphone
- Un sablier de douche
- Un ruban téflon pour l'installation des accessoires
- Un sac pour calculer le débit d'eau

En plus d'économiser l'eau potable, vous réduirez également vos frais d'électricité en consommant moins d'eau chaude.

Résidus domestiques dangereux (RDD) et autres rebuts non autorisés dans la collecte porte-à-porte

Vous avez complété vos travaux durant les vacances ou fait un peu de ménage dans le cabanon et vous vous retrouvez avec des rebuts qui ne sont pas acceptés dans la collecte régulière des ordures. Les résidus domestiques dangereux (RDD) résidentiels peuvent être apportés au garage municipal selon l'horaire du calendrier de collecte. Consultez le site Internet pour une liste des RDD acceptés (Services/Environnement et hygiène du milieu/RDD). Tous les produits doivent clairement être identifiés.

Pour vos matériaux de construction et autres rebuts, vous aurez plutôt besoin des services de l'écocentre. La Municipalité s'est dotée d'une Politique afin de favoriser l'utilisation de l'écocentre Recyclage Frédérick Morin à Saint-Gabriel-de-Brandon. La *Politique d'utilisation de l'écocentre* permet aux citoyens résidentiels du territoire damiennois, d'obtenir un remboursement d'un maximum de 35 $ sur une facture de l'écocentre (1 fois par an). Le formulaire de demande de remboursement, disponible sur le site Internet ainsi qu'à la réception, devra être accompagné d'une copie de la facture émise par l'écocentre.

Pour en connaître davantage
st-damien.com/environnement

environnement@st-damien.com
450 835-3419, poste 5229

LA BANDE RIVERAINE

Une protection pour le plan d'eau !

QU'EST-CE QU'UNE BANDE RIVERAINE ?
LA BANDE RIVERAINE PROTÈGE NOS BERGES ET NOS LACS !

La bande riveraine est une lisière végétale naturelle et permanente longeant un cours d'eau ou entourant un lac. Elle est composée d'un mélange de plantes herbacées, d'arbustes et d'arbres.

CHACUN SON RÔLE

Les plantes herbacées pour la couverture.
Les arbustes pour la stabilité.
Les arbres pour la stabilité et l'ombrage du littoral.

Lutte contre l'érosion

Barrière à la pollution

Refuge pour la faune

Gardienne de la fraîcheur

Lutte contre l'érosion : Les plantes stabilisent et protègent les berges des grands vents.

Barrière à la pollution : Elle filtre les polluants et absorbe les éléments nutritifs.

Refuge pour la faune : Elle crée des habitats fournissant abris et nourriture.

Gardienne de la fraîcheur de l'eau : Son ombre limite la prolifération de cyanobactéries et protège les organismes sensibles au réchauffement de l'eau.

LIGNE DES HAUTES EAUX

Délimitation entre le littoral et la rive. C'est l'endroit où l'on passe d'une prédominance de plantes aquatiques à une prédominance de plantes terrestres.

RIVE

Bande de terre qui borde les lacs et les cours d'eau et qui s'étend vers l'intérieur des terres à partir de la ligne des hautes eaux. La largeur de la rive à protéger se mesure horizontalement.

LITTORAL

La partie du lit des lacs et cours d'eau qui s'étend à partir de la ligne des hautes eaux jusqu'au centre du lac ou du cours d'eau.

LA RIVE A UN MINIMUM DE 15 MÈTRES :

Lorsque la pente est supérieure à 30 %.

LA RIVE A UN MINIMUM DE 10 MÈTRES :

Lorsque la pente est inférieure à 30 %.

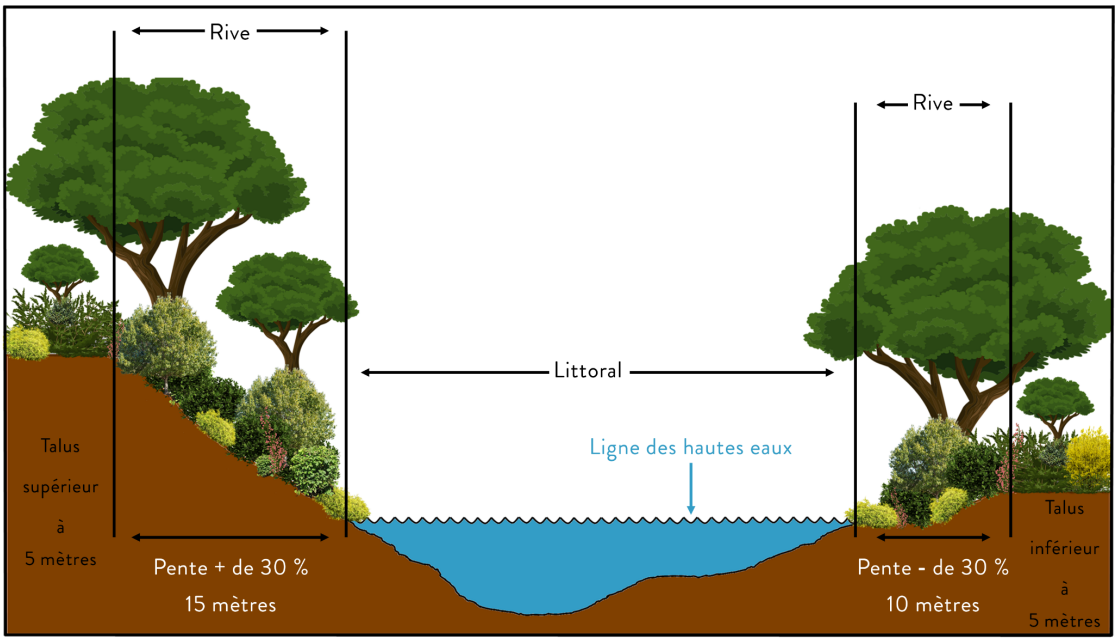

Vous avez des questions sur le projet ou êtes curieux d'en connaître davantage ? Venez nous rencontrer à notre kiosque lors de la Fête des récoltes le dimanche 18 septembre 2022.

Au moment d'écrire ces lignes, l'étape du portrait va bon train et nous aurons les informations en main pour la Fête des récoltes. Une fois le portrait terminé, l'étape du diagnostic s'enclenchera et votre avis sera fondamental! Ce diagnostic nous mènera à codévelopper un plan d'action. Ce plan d'action visera ainsi à inclure davantage l'alimentation dans les actions citoyennes, les projets de nos entrepreneurs et les décisions municipales et réglementations locales. Dans ce plan d'action, nous pourrions évaluer la faisabilité des actions telles que permettre des serres individuelles/collectives, des poulaillers ou ruchers collectifs, l'augmentation du nombre de poules autorisées ou encore de faire la cartographie de toutes les terres en friche lesquelles pourraient être remises en culture et en faire la promotion auprès de la relève agricole pour les cultiver. Ou encore toutes celles que notre communauté décidera de faire naître afin de renforcer notre pouvoir d'agir au niveau de notre alimentation et de notre santé.

Vos commentaires et votre implication sont les bienvenus dès maintenant.

Ce projet est rendu possible grâce au financement du ministère de l'Agriculture, des Pêcheries et de l'Alimentation, dans le cadre de l'appui au développement de l'agriculture et de l'agroalimentaire en région et grâce à la participation financière et professionnelle du Centre d'action bénévole communautaire Matawinie, de la municipalité de Saint-Damien, du CISSS Lanaudière, de la Corporation de développement de Saint-Damien et Saint-Damien Territoire Nourricier, qui en assure la coordination.

Vous avez des questions ou suggestions?
Communiquez avec Marion Macé, coordonnatrice de Saint-Damien Territoire Nourricier à stdamien.nourricier@gmail.com

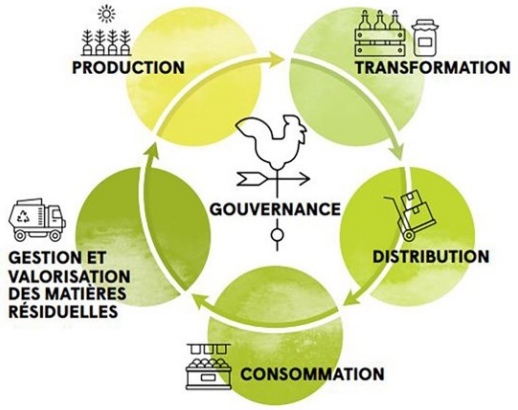

Source : *Vivre en ville, 2014, d'après FCM, 2010, GIEC, 2014*

COMPOSTAGE DOMESTIQUE, CITOYENS ET VILLÉGIATEURS À VOS COMPOSTEURS !!!

La Municipalité poursuit ses efforts en vue de réduire la quantité de déchets destinés à l'enfouissement en 2022. Pour ce faire, nous continuons la distribution de composteurs domestiques aux citoyens et villégiateurs intéressés à faire leur propre compost et qui n'ont pas encore profité de cette offre.

Lors de la distribution des composteurs, nous vous remettrons un document contenant toute l'information nécessaire pour bien faire votre compost à la maison. Nous vous invitons à vous inscrire en utilisant le formulaire disponible sur notre site Internet sous l'onglet « Environnement ». Des formulaires sont également disponibles à la réception de la mairie. Nous communiquerons avec vous afin de vous faire part des modalités de distribution, qui pourraient varier.

urbanisme@st-damien.com
450 835-3419, poste 5224

RAPPEL – PREUVE DE VIDANGE DE VOTRE FOSSE SEPTIQUE

À chaque fois que vous faites vidanger votre fosse septique, vous devez nous faire parvenir une copie de la preuve (facture) par courriel à info@st-damien.com, en personne ou par la poste au 6850, chemin Montauban, Saint-Damien (QC) J0K 2E0.

À titre de rappel, la fréquence des vidanges de fosse septique est la suivante :

Occupation annuelle : chaque deux (2) ans;

Occupation saisonnière : chaque quatre (4) ans;

Fosse septique à vidange périodique ou total : les vidanges doivent être faites de façon à éviter tout débordement.

Nous vous remercions pour votre collaboration.

SAVIEZ-VOUS QUE

Saviez-vous qu'en vertu du règlement 605, article 4.1

Tous les propriétaires fonciers sont tenus et obligés d'apposer un numéro civique sur les maisons et autres bâtiments principaux de manière à ce que ces maisons et autres bâtiments soient facilement repérables par quiconque y ayant affaire.

Imaginez le temps perdu par les premiers répondants si une urgence survenait.

Saviez-vous qu'en vertu du règlement 757, article 2.1.5

Le permis ou le certificat doit être affiché pendant toute la durée des travaux dans un endroit visible de la rue, sur le terrain ou le bâtiment où a lieu l'intervention. Dans le cas d'un certificat d'occupation, ce dernier doit être affiché en permanence de manière à être visible par le public.

Saviez-vous qu'en vertu du règlement 757, article 3.4.1

Le permis de construction devient nul et sans effet dans l'un ou l'autre des cas suivants :

1. Les travaux n'ont pas été réalisés conformément aux dispositions des règlements d'urbanisme et aux conditions énoncées au permis de construction ;

2. Une modification a été apportée au plan et à la demande de permis sans avoir reçu l'approbation du fonctionnaire désigné ;

3. Le permis de construction a été délivré à partir d'informations, déclarations, plans ou documents faux ou erronés ;

4. Tout permis devient nul et non avenu si les travaux ne sont pas terminés dans le délai prescrit à l'article 3.3.2. ;

5. Tout permis devient nul et non avenu si les travaux sont non débutés dans un délai de douze (12) mois, ou sont interrompus durant une période de plus de douze (12) mois ou une période correspondant à 50 % du délai fixé à l'article 3.4.3;

6. Tout permis devient nul et non avenu si, dans le cas du déplacement d'un bâtiment, les travaux de fondation, d'ancrage et de finition de l'enveloppe extérieure ne sont pas terminés dans un délai de six (6) mois suivant la date de délivrance du permis.

loisirs@st-damien.com
450 835-3419, poste 5245

Programmation automnale

De retour cet automne : yoga, karaté et la ligue de quilles.

Plus d'activité vous seront proposées.

Soyez à l'affût, la nouvelle programmation ainsi que l'horaire et les tarifs seront affichés sur le site Internet de la Municipalité sous peu.

Nouveauté

Venez nous faire part de vos suggestions de cours, d'activités ou d'ateliers pour les prochaines programmations à venir. Nous vous invitons à déposer vos propositions dans la boite dédiée à cet effet à la mairie (porte principale) ou par courriel à techloisirs@st-damien.com

Au plaisir de vous servir!

Le Service des loisirs

Infirmière EN MILIEU RURAL

Pour prendre rendez-vous

Composez le **450 886-3861**
poste 250

Vous êtes âgé de plus de 50 ans ?
Vous avez besoin de soins ou de services de santé ?

En raison d'un manque de personnel, CISSS de Lanaudière est dans l'obligation d'annuler certaines cliniques de l'infirmière en milieu rural pendant la période estivale. Les cliniques reprendront en septembre.

Voici les dates de fermeture : 3 août / 10 août / 31 août

Les patients inscrits seront déplacés au CLSC de Saint-Jean-de-Matha selon les besoins. Cette situation est hors de notre contrôle et les services complets reprendrons dès que le CISSS de Lanaudière aura plus de ressources. Soyez assurés que toutes les mesures nécessaires sont prises afin minimiser les impacts sur la clientèle.

Prenez note que l'infirmière sera sur place le 17 août.

bibliotheque@st-damien.com
450 835-3419, poste 5228

La bibliothèque vous invite à participer à sa première collecte de semences cet automne!

Depuis le lancement de la bibliothèque de semences (une collection de semences se formant au fil des saisons grâce aux dons de chacun) le printemps dernier, plus de 70 enveloppes de légumes, de fines herbes, de fruits et de fleurs comestibles ont été distribuées.

Avec la fin de la saison estivale vient le temps des récoltes. Venez donc partager une partie de vos récoltes de semences avec la communauté.

Apportez-les à la bibliothèque entre le 1er septembre et le 30 novembre.

Certaines consignes doivent être respectées : les semences doivent être séchées et nettoyées, issues d'un jardinage sans engrais chimiques, non modifiées génétiquement et à pollinisation libre. Les dons de semences biologiques achetées en magasin sont aussi acceptés.

Déposez vos semences saines et clairement identifiées dans une enveloppe ou un contenant. Il est important d'indiquer les informations suivantes (si connue) :

Nom de la plante : Courge / Variété : Délicata / Nom botanique de l'espèce : Cucurbita pepo 'Delicata' / Année de récolte : 2022 / Le nom du jardinier et/ou la provenance : Alfred M.

Vous avez des questions, suggestions ou souhaitez participer autrement ? Communiquez avec nous.

LA BIBLIOTHÈQUE SERA FERMÉE POUR DU 15 AOÛT AU 2 SEPTEMBRE INCLUSIVEMENT.

Apprendre en s'amusant

Des bacs thématiques pour initier ou approfondir les connaissances en français et en mathématique tout en s'amusant.
Chaque bac contient deux (2) livres et deux (2) jeux sur chaque thématique. Quatre (4) catégories disponibles pour l'emprunt : 5 ans et moins, 6-8 ans, 8-10 ans et 10-12 ans.

Retour à l'horaire régulier à compter du **6 septembre**
Mardi 13 h 30 à 16 h 30 / 18 h à 19 h 30
Mercredi 9 h à 12 h / 13 h 30 à 16 h
Jeudi 13 h 30 à 16 h 30 / 18 h à 19 h 30
Vendredi 9 h à 12 h
Samedi 9 h à 12 h

Viens brandir ton épée avec Alma la chevalière!

Depuis qu'elle est toute petite, Alma rêve de devenir chevalier.
Mais au Moyen Âge, seuls les hommes peuvent servir et protéger le royaume.
Alma n'a pas le choix, si elle veut réaliser son rêve, elle doit convaincre le roi!

Animation par Diane Groulx
Date : 1er octobre, 10 h
Pour les enfants de 4 à 8 ans
Durée : 45 minutes
Inscription : bibliotheque@st-damien.com ou 450 835-3419 poste 5228

Les journées de la culture

Les activités sont nombreuses durant l'été à Saint-Damien et La Ruche n'y fait pas exception. Effectivement, en plus des activités hebdomadaires, comme les Cafés Rencontres (jeudi et vendredi de 12 h à 13 h 30), le magasinage à la Friperie (du jeudi au samedi entre 10 h et 15 h), les plats maison à vendre et les ateliers de cuisine qui reprendront bientôt, La Ruche sera présente samedi le 13 août au Marché Autour du Four. Nous serons sur place pour répondre à vos questions et nous aurons des pâtés faits maison à vendre (8 $ chacun) !

Nous serons aussi présents, comme toujours, à la Fête des Récoltes (dimanche 18 septembre) pour vous servir notre fameuse soupe aux pois traditionnelle ! Afin d'éviter le gaspillage, nous vous demanderons d'amener vos propres bols et cuillères encore cette année. Il y en aura cependant sur place au coût de 1 $.

Aussi, si le bénévolat vous intéresse (pour des journées fixes ou seulement de temps en temps), venez me voir, il y a plusieurs dates futures où on a besoin de vous : aider à la cuisine, trier des légumes, aider à la distribution des paniers, faire des impôts, pour les événements, etc. Nous y allons avec vos intérêts et disponibilités.

J'en profite pour dire un merci spécial à ma « gang »: mes collègues et mon CA ! Nous faisons toujours notre possible afin que vous puissiez recevoir le meilleur service en tout temps et ce, dès que vous vous présentez à La Ruche !

Geneviève
7221, chemin Beaulieu
450 835-9228
laruchestdamien.business.site

Rencontres prénatales

Animées par une accompagnante à la naissance, les 5 rencontres prénatales de groupe permettront de trouver des réponses à vos questions concernant les sujets suivants :

- Mieux vivre la grossesse ;
- Se préparer pour l'accouchement et la parentalité ;
- Le travail et l'accouchement ;
- Les interventions obstétricales et les moyens pour soulager la douleur ;
- Le post-partum et les soins au bébé.

Dates : 17 août au 21 septembre **Heures** : 19 h - 21 h
Coût : 40 $

Bébé écolo

Les Mères Veilleuses vous invitent à compléter la trousse de votre bébé écolo pour les changements de couches! Lors de l'atelier nous ferons ensemble :

- Des petites débarbouillettes de tissus recyclés;
- Du liniment oléocalcaire pour nettoyer les fesses de bébé;
- Des lingettes humides maison;

Date : 8 septembre **Heures** : 13 h 30 à 15 h 30
Coût : 3 $

Initiation aux conserves

Un atelier de mise en conserves vous est offert pour apprendre la technique de conservation en pot Masson.
Date : 27 septembre **Heures** : 9 h à 15 h
Coût : à déterminer

Et plus encore :

Assemblée générale annuelle 16 juin et sortie de fin d'année le 3 juillet ! Fermeture estivale du 11 juillet au 19 août.

Consultez notre calendrier au www.ciblefamillebrandon.com ou notre page Facebook. Nous sommes situés au 15, rue Monday à Saint-Gabriel. Pour nous joindre : 450 835-9094 du lundi au vendredi de 9 h à 16 h.

CDSD
Corporation de développement de Saint-Damien inc.

Ne manquez pas les deux derniers marchés publics 2022 organisés par la Corporation de développement de Saint-Damien en collaboration avec la Municipalité :

Le 13 et 27 août de 10 h à 15 h en face de la mairie!

Nous avons la chance de vous offrir une belle variété de produits du terroir avec de nouveaux exposants producteurs et artisans de la région.

Grandes nouveautés pour cette 4ème édition :

- Un coin familial avec animation pour enfants;
- Une tente à talents damiennois avec une animation musicale acoustique.

Pour le dernier marché du 27 août vous aurez le plaisir de danser sur la mélodie de l'accordéon champêtre ambulant de Marc Grenier.

Vous ne pourrez résister à la délicieuse pizza cuite au four à bois offerte par nos bénévoles!

Rendez-vous sur la page Facebook Marché Public Autour du Four – Saint-Damien.

Présentation du nouveau conseil d'administration :
À la suite de notre assemblée générale du 14 juin, nous avons eu l'occasion d'élire plusieurs nouveaux membres du conseil d'administration. Nous avons donc le plaisir de vous présenter la nouvelle équipe :

Karin Ptaszynski - citoyenne, Pierre Deschênes - entrepreneur, Joël Paquin - entrepreneur, Ernesto Fuentes - citoyen, Roger Denommé - citoyen, Michel St-Amour - conseiller municipal, Jacqueline Croisetière (qui remplace Jean-François Théberge) - conseillère municipale

N'hésitez pas à communiquer avec nous à info@corposaintdamien.com

Artisanes de St-Damien

Nous serons présentes au Marché public Autour du four les 13 et 27 août de 10 h à 16 h.

Nous organisons un Salon des Artisanes les 12 et 13 novembre de 10 à 16 h.

Inscrivez-vous dès maintenant en tant qu'exposant :

lesartisanesstdamien@hotmail.com
450 835-3033, Nicole Pilon, présidente

LA FÊTE DES VIEUX MÉTIERS DE SAINT-DAMIEN

La beauté du geste et du labeur d'antan, partagée et mise en scène comme au tournant du 20e siècle !

Une vingtaine d'artisans, costumés comme au début du 20e siècle, font revivre l'espace d'une journée, les techniques de travail de métiers traditionnels tels qu'ils étaient pratiqués au moment de la naissance du village. Ils illustrent et animent, à l'aide de démonstrations interactives et vivantes, les gestes séculaires servant à la fabrication d'objets de la vie quotidienne d'autrefois, mais toujours d'actualité. Le visiteur d'ici ou d'ailleurs est ainsi appelé à admirer l'élégance de ces objets simples se matérialiser devant ses yeux et à prendre conscience de la richesse des savoir-faire patrimoniaux développés et transmis au fil des générations. Et, qui sait, certains passionnés de traditions verront-ils également s'éveiller en eux un intérêt, voir une vocation pour approfondir eux-mêmes l'un de ces savoir-faire et ainsi contribuer à la pérennité d'une partie de notre patrimoine.

Venez rencontrer la vannière, le fabricant de balais acadiens, les feutriers, les teinturiers, les tisserandes sur métier, les tricoteurs de bas de laine, les tricoteuses à l'aiguille, le bardeleur, la crémière, les flécheuses, le boisselier, la potière, les fileurs au rouet, la couturière-costumière, la dentellière, le sculpteur de cuillère de bois, la fabricante de tapis, les aubergistes, la lainière, etc.

SOCIÉTÉ D'HORTICULTURE ET D'ÉCOLOGIE DE LA MATAWINIE

Au mois d'août, jardins et potagers nous charment par leur abondance.

À mettre à votre agenda notre prochaine conférence :

Vendredi 16 septembre, 19 h. salle paroissiale de Saint-Damien : Les milieux humides et leur végétation.
Conférencière invitée : Julie Boudreau.
Gratuit pour les membres.
Visiteur 5 $

Vous pouvez nous joindre sur notre page Facebook :
Facebook.com/groups/shem2
ou par courriel :
shemhorticulture2@gmail.com.

Nous publions régulièrement sur des sujets horticoles et d'écologie, les membres sont toujours aussi dynamiques et passionnés.

- Privilégions l'achat local ou de proximité, primordial pour nos commerces tout en diminuant notre empreinte carbone.
- Visitons un jardin public pour découvrir tous leurs charmes.

Au plaisir de vous retrouver en septembre !

Notre fleur emblème : Lupinus polyphyllus ''russell''- Crédit photo : Marie-Josée Pepin

Les enfants ont formé un cercle autour du camerisier chargé de camerises mûres. Les cueilleurs se sont régalés. Ensuite, ils ont marché sur les sentiers de graviers tranquillement pour respecter le lieu et observer les fruitiers en mûrissement.

La classe de quatrième année venait planter ses fines herbes. D'abord, il a fallu désherber profitant ainsi de l'occasion pour nommer les adventices : trèfle, oseille sauvage, pissenlit, érable. Ensuite, quatre jeunes ont récupéré le compost et l'ont apporté sur la terre prête à jardiner. Ils ont transplanté l'origan, la sauge et la ciboulette qu'ils avaient semés et soignés à l'école. L'arrosage s'est fait à l'eau de pluie.

Liane Simard, propriétaire du presbytère a créé les sentiers et elle a installé les tables pour que tout citoyen puisse vivre ce jardin en mettant les mains à la terre ou en l'admirant.

À chaque fois que je passe sur le trottoir, je jette un œil à mon chou marin. Je l'ai adopté et je le soigne, je récolte une feuille pour mon souper et une fleur pour mettre en vase.

Plusieurs membres des Jardins Villageois ont mis plusieurs heures à désherber et à planter. Tout désherbage spontané est le bienvenu et plusieurs plants sont disponibles pour adoption.

Si vous avez besoin d'en savoir plus sur le désherbage, les plantes et les récoltes, joignez-vous à nous tous les dimanches de 10 h à 12 h au Jardin-jasette et gourmandises devant l'église.

Catherine, pour Jardins Villageois

Le comité Jardins Villageois : Isabelle Imbeault, Lise Losier, Marion Macé

Saint-Damien Territoire Nourricier À quelques enjambées de la première pelletée de terre!

Comme annoncé dans le précédent bulletin, nous avons obtenu les subventions demandées pour l'aménagement participatif d'espaces nourriciers et récréatifs au parc Lachance et sur le terrain de l'Abri bouffe. Pour réaliser cette tâche somme toute colossale et dans un délai très serré, il nous fallait d'abord une équipe solide pour appuyer la démarche entreprise par les membres du comité Saint-Damien Territoire Nourricier.

Pour la gestion de l'ensemble du projet :
Notre chargée de projet, Annie Jacques, soutiendra notre coordonnatrice dans la planification et la coordination du projet. Annie Jacques est une damiennoise qui possède plus de 15 ans d'expérience en coordination, organisation et réalisation de projets.

Pour l'aménagement paysager comestible :
L'équipe de Zoukine Bergeron, dit Le botaniste, a obtenu le contrat d'aménagement paysager comestible. Monsieur Bergeron travaillera avec M. Jonathan Bordeleau, notre pépiniériste damiennois, et M. François Patenaude, propriétaire de la compagnie Saveurs des bois et responsable des produits forestiers comestibles à l'Abbaye Val Notre-Dame. Encore une fois, nous avons la chance de recevoir les services de professionnels de la région, spécialisés dans les aménagements durables avec des végétaux comestibles adaptés à notre territoire.

Au moment où vous lirez cet article, les travaux seront déjà commencés!

Ce projet en deux étapes peut avoir lieu :

Grâce à l'aide apportée par Philanthropie Lanaudière lors de la distribution de l'initiative canadienne pour des collectivités en santé financée par le Gouvernement du Canada et Développement Économique Canada pour les Régions du Québec dans le cadre du Fonds canadien de revitalisation des communautés (FCRC).

Santé à coeur D'Autray Matawinie

LA MISSION DE SANTÉ À COEUR :

- ORGANISER DES ACTIVITÉS DE PRÉVENTION ET DE MISE EN FORME POUR
- UNE MEILLEURE QUALITÉ DE VIE
- AIDER À CONSERVER MOBILITÉ ET AUTONOMIE LE PLUS LONGTEMPS POSSIBLE
- PRÉVENIR LES RISQUES DE MALADIES DUES À L'ÂGE, L'INACTIVITÉ ET L'ISOLEMENT SOCIAL

ACTIVITÉS

EXERCICES EN SALLE : Ville Saint-Gabriel et Mandeville

DANSE EN LIGNE à Mandeville

TAI CHI, YOGA & GI GONG à la municipalité de Saint-Gabriel

GYMNASTIQUE DU CERVEAU SANTÉ et MISE EN FORME
Services donnés par la Commission Scolaire des Samares

BADMINTON – PICKLEBALL (en soirée)
École Bermon

Les inscriptions sont prévues la semaine du 29 août 2022 (SI PAS DE CHANGEMENTS)

DÉBUT DES ACTIVITÉS : SEMAINE DU 19 SEPTEMBRE (SI PAS DE CHANGEMENTS)

Carte de membre obligatoire 20 $
La carte de membre est valide du 1er juin 2022 au 31 mai 2023

450 835-3592
25 boul. Houle, bureau #1
(ancien presbytère)
Ville Saint-Gabriel J0K 2N0
Site Internet : www.santeacoeur.org
Courriel : santeacoeur@bellnet.ca

VENTES DE GARAGE PERMISES SUR LE TERRITOIRE

FIN DE SEMAINE DU 3 AU 5 SEPTEMBRE INCLUSIVEMENT

CLUB DE L'ÂGE D'OR DE ST-DAMIEN

CADO fêtera ses **50 ANS** d'existence en 2023. Un comité planifiera des activités pour célébrer.

D'ici là, à la fin août l'épluchette annuelle aura lieu. Venez nous voir, amenez des amis (es) qui aimeraient faire partie de notre Club. Le renouvellement et l'achat de carte de membre sera possible durant cette activité.

Les activités reprendront en septembre et pour donner suite à vos idées émises, de nouvelles activités seront dans notre case horaire.

On vous informera par courriel, sur notre page Facebook.

LIGUE DE QUILLE DE ST-DAMIEN

La ligue de quille de St-Damien reprend ses activités le dernier vendredi du mois d'août 2022, soit le 26 août à 9 h 45.

À la salle de quilles Baby situé au 53 rue Baby à Joliette.

Nous sommes à la recherche d'hommes et de femmes qui seraient intéressés de jouer avec nous.

Pour plus d'information ou pour inscription veuillez communiquer avec Roger Rose au 450 835-1367

On vous attend.

LA VOIX DES COLLINES
DATES DE TOMBÉE 2022

ASSOCIATIONS, COMITÉS ET ORGANISMES, vous avez un bref communiqué à transmettre aux citoyens ? Déposez vos textes avant la date de tombée, par courriel à : bibliotheque@st-damien.com

CRITÈRES À RESPECTER :

- Format Word
- 250 mots maximum
- Logo et une image ou photo en format jpeg ou png
- Texte rédigé dans un bon français et sans fautes d'orthographe

Un texte ne respectant pas les critères sera coupé lors du montage.

Prochaines dates de tombée2022
14 septembre (édition octobre-novembre)
9 novembre (édition décembre-janvier)

12e édition 18 septembre 2022

Fête des Récoltes

Saint-Damien

Au cœur du village dans le stationnement de l'église

9 h 30 à 16 h — Entrée gratuite

Produits du terroir

Échange avec les producteurs

Dégustation d'une soupe populaire

Mini fermette, animation, conférence et bien plus ...

Surveillez notre programmation
st-damien.com